

SP
Afdeling Zutphen

Jaarverslag 2007
Jaarplan 2008



Voorwoord



Kameraden,

Toen de ledenvergadering in september 2007 het nieuwe bestuur koos, mocht ik als voorzitter terugkomen. Het deed mij goed te ervaren dat ik nog steeds het vertrouwen van de leden van de SP afdeling Zutphen heb.

Wat mij ook heel goed deed, was te merken dat het "oude" netwerk van folderaars nog zo goed als intact was. We hebben met elkaar heel Zutphen en Warnsveld weer ouderwets onder de SP-folders gezet door 20.000 (!!!) NU-kranten te verspreiden.

Het bestuur heeft zich tot doel gesteld de afdeling op een goede manier op de kaart te zetten en zo naar en door de verkiezingen van 2010 te leiden.

Dit kan echter alleen door heel hard te werken en samen met alle leden de SP weer zichtbaar te maken in Zutphen. Het bestuur vraagt dan ook iedereen naar vermogen mee te helpen. Om fouten uit het verleden te voorkomen, wordt op dit moment veel tijd geïnvesteerd in het opleiden van mensen.

Ook is het bestuur van plan (nader) kennis te maken met de leden om zo te inventariseren waar de talenten van de Zutphense SP'ers liggen en wat ze in willen en kunnen brengen. U hoeft dit bezoek natuurlijk niet af te wachten; als u wilt meehelpen, neem dan gewoon contact op met een van de bestuursleden.

Hoopvol is dat de SP-afdeling Zutphen nog steeds een sterke afdeling is, die veel potentieel binnen z'n gelederen heeft. Dit biedt een heel goed toekomstperspectief.

Rest mij nog alle mensen te bedanken die op enigerlei wijze voor de SP actief zijn geweest in het afgelopen jaar.

Hopelijk tot ziens op de ledenvergadering van 25 maart 2008.

Johan Oonk, voorzitter

Jaarverslag bestuur



1. Resultaten Provinciale Statenverkiezingen 2007

De gemeente Zutphen telde op de verkiezingsdatum 35.139 stemgerechtigde inwoners. In totaal maakten 17.718 mensen gebruik van de gelegenheid om te gaan stemmen. Dat betekende een opkomstpercentage van 50%.

In totaal werden er 17.617 geldige stemmen uitgebracht. De SP kreeg 3.541 stemmen. We wisten in 2007 bij de Provinciale Staten-verkiezingen 20% van het totaal aantal geldige stemmen te veroveren. We werden zo de 2e partij qua grootte.

SP + PvdA + GroenLinks haalden samen $20 + 25,1 + 9,2 = 54,3$ % van de stemmen. In Zutphen bestaat er dus een linkse meerderheid.

Per wijk waren er grote verschillen in het percentage mensen dat op de SP stemde. Een analyse van deze gegevens leverde het volgende resultaat op:

1. De top-5 wijken met de meeste stemmen zijn: Het Zwanevlot (244), Schoolstraat (232), Leeuwerikweide (231), Gemeentehuis (217) en De Brink (182).
2. De top-5 qua stempercentage zijn: Vijfmorgenstraat (28,1) Emmanuelkerk (27,7) Zwanevlot (27,2) Bachstraat (27,2) en de Schoolstraat (26,8).
3. In wijken waar het CDA en de VVD hoog scoren, stemmen verhoudingsgewijs weinig mensen op de SP. (De correlatie tussen de SP en het CDA is -0.75 en tussen de SP en de VVD -0.79).
4. Waar de SP hoog scoort, haalt de PvdA ook veel stemmen ($r = 0.68$).
5. Er is geen verband tussen het percentage SP-stemmers en het percentage GroenLinks en ChristenUnie-stemmers ($r = 0.05$ en $r = -0.05$).

wijk	SP-stemmen	percentage	rangorde
<i>Zutphen tot.</i>	3541	20,0 %	
1 Gemeentehuis	217	20,9 %	11
2 Vijfmorgenstraat	155	28,1 %	1
3 Emmanuelkerk	176	27,7 %	2
4 De Martinet	123	20,5 %	14
5 Bachstraat	152	27,2 %	3
6 Bornhof	123	21,0 %	10
7 Hobbemakade	164	22,9 %	8
8 Leeuwerikweide	231	22,2 %	9
9 De Polbeek	165	16,4 %	19
10 De Mars	36	24,8 %	6
11 St. Elisabeth	83	13,9 %	23
12 Schoolstraat	232	26,8 %	5
13 Emmerikseweg	119	20,6 %	13
14 Zwanevlot	244	27,2 %	3
15 De Brink	182	23,8 %	7
16 De Waarden	114	18,4 %	15
17 Het Spitaal	138	16,7 %	18
18 Marga Klompé	119	14,9 %	22
19 De Mene	149	17,4 %	17
20 Nutsgebouw	117	16,2 %	20
21 Klaprooslaan	99	12,3 %	24
22 Bussenweg	125	18,2 %	16
23 Kerkhofweg	33	8,7 %	25
24 Schepertee	126	20,8 %	12
25 Het Horseler	119	15,0 %	21

Provinciale verkiezingen 2007

Percentage SP stemmen per stemdistrict

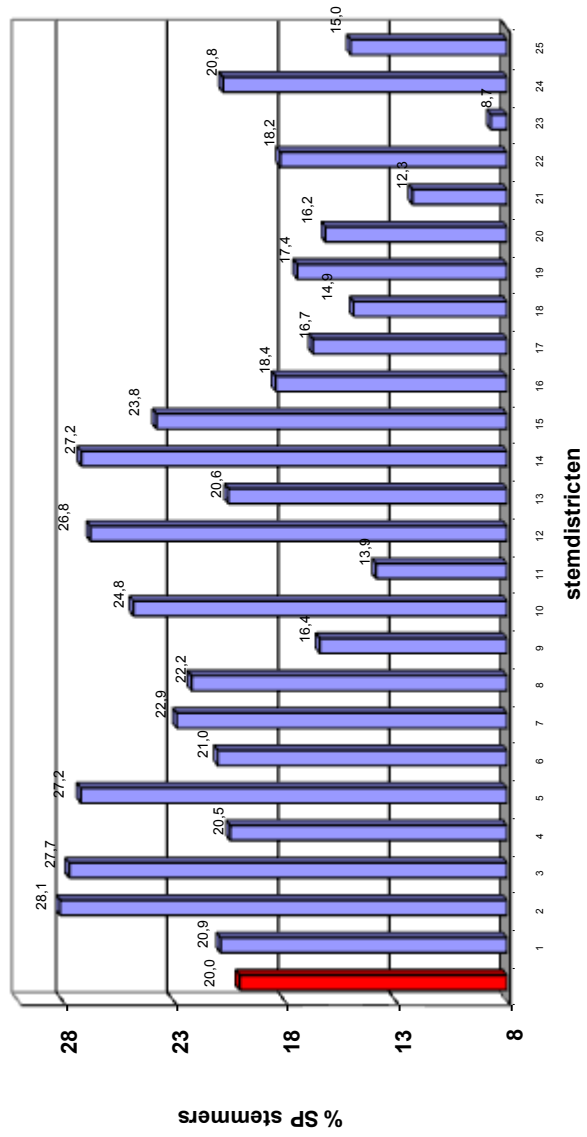

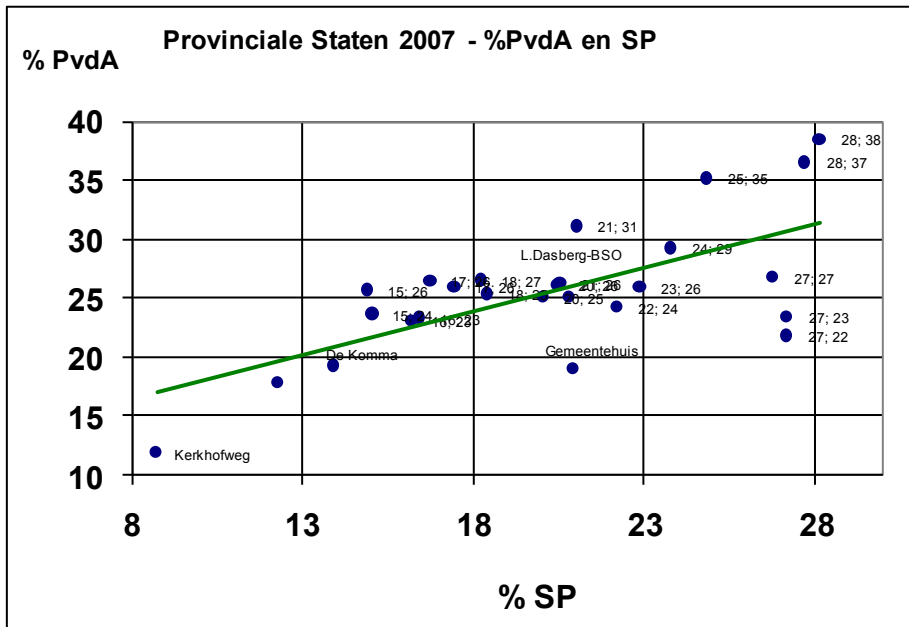
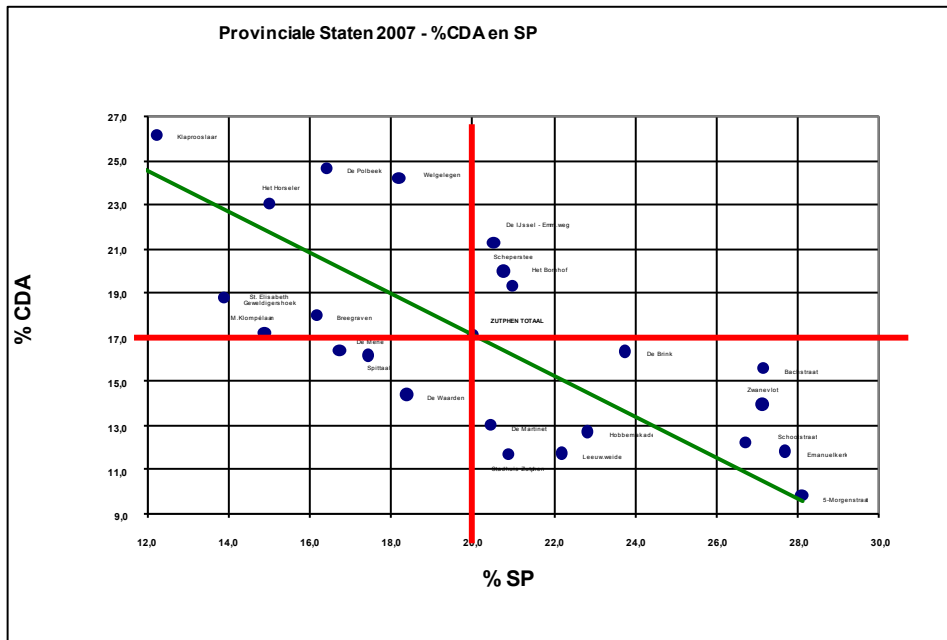

2. Resultaten van vroegere verkiezingen

Percentage SP-stemmers in Zutphen

Tweede Kamer 1994	2,1%
Tweede Kamer 1998	5,4%
Tweede Kamer 2002	9,6%
Tweede Kamer 2003	9,8%
Tweede Kamer 2006	23,0%
Provinciale Staten 1995	3,6%
Provinciale Staten 1999	6,6%
Provinciale Staten 2003	10,3%
Provinciale Staten 2007	20,0%
Europese verkiezingen 1994	2,5%
Europese verkiezingen 1999	8,8%
Gemeenteraadsverkiezingen 1998	9,6%
Gemeenteraadsverkiezingen 2002	6,8%
Gemeenteraadsverkiezingen 2004	9,7%

3. Het ledental van de afdeling Zutphen

De SP-afdeling Zutphen telt per 1 oktober 2007 in totaal 243 leden. De volgende mutaties hebben sindsdien plaats gevonden:

opzeggingen	14
naar andere afdelingen	2
van andere afdelingen.....	5
nieuwe leden	11
per 1 maart 2008	243

4. Aantal actieve leden

Van de in totaal 243 afdelingsleden zijn er ongeveer 70 op enigerlei wijze actief betrokken bij het reilen en zeilen van de afdeling. Het bestuur bestaat uit 8 leden. De fractie telt 3 ge-

meenteraadsleden en 1 fractiemedewerker die de fractie actief ondersteunt. De kerngroep bestaat uit ongeveer 15 personen.

5. De kerngroep

De kerngroep was per 31-12-2007 als volgt samengesteld:

Bestuur

Johan Oonk	voorzitter
Ed Belt	secretaris/scholing/Tomatenkrant
Joke Derks	penningmeester
Hans Kusters	organisatiesecretaris
Herman Torgensen	bestuurslid /webmaster
Leon Peulen	bestuurslid
Gerrit Tijhof	bestuurslid
Johan Altena	bestuurslid
Marianne Oonk	bestuurslid

Andere kerngroepleden en functies

Hans Kusters	fractievoorzitter
Corrie van Hoogmoed	fractielid
Herman torgensen	fractielid
Dick Westerveld	fractiemedewerker
Lenne Giesen	hulpdienst

Het aantal kerngroepleden is structureel nog steeds te klein gezien het aantal en de omvang van alle te verrichten vaste en incidentele werkzaamheden. We staan te springen om afdelingsleden die een gedeelte van hun vrije tijd willen besteden aan de partij. We zoeken met name een coördinator voor de hulpdienst en mensen die tijd en zin hebben om de fractie te ondersteunen, of die zich willen voorbereiden op een functie in de gemeenteraad.

Hoewel de fractie-ondersteuning nu goed geregeld is, hebben we nog steeds te weinig capaciteit om voldoende aandacht te besteden aan actief buurtwerk en het opzetten en voeren van lokale acties.

Conclusie: versterking van de kerngroep heeft voor de afdeling daarom ook in 2008 weer een hoge prioriteit.

Ondanks dit relatieve gebrek aan menskracht werden in het afgelopen jaar de volgende acties en activiteiten georganiseerd:

- Verspreiden van 20.000 folders (uitgevoerd in 2008).
- Opnieuw uitbrengen van de Tomatenkrant, de nieuwsbrief van de afdeling Zutphen.
- In elke laatste zaterdag van de maand aanwezig zijn op de markt van Zutphen.
- Meedoen aan landelijke scholingsprogramma's (scholing voor bestuursleden en penningmeesters).
- Afvaardiging naar districtsvergaderingen, partijraadvergaderingen, regioconferenties en congressen.

Helaas kwam de SP in het midden van 2007 op een weinig positieve manier in het nieuws als gevolg van de acties van Johan Luijendijk (fractielid) en - enige tijd later - ook de andere fractieleden.

6. Het bestuur

De bestuurssamenstelling veranderde sterk in 2007. Na het aftreden van Mirjam Vaags, Han van Ettinger en Marco Dekker werden Johan en Marianne Oonk, Joke Derks, Hans Koster, Herman Torgensen, Johan Altena en Gerrit Tijhof in het bestuur gekozen.

Leon Peulen en Ed Belt continueerden hun bestuurslidmaatschap. Daarmee telde het nieuwe bestuur ineens 9 leden.

Het - oude - bestuur vergaderde in 2007 12 keer. Voor het hele jaar 2007 is er een vergaderagenda vastgesteld. De vaste vergaderstructuur is:

- bestuur 1x per maand
- fractie + ondersteuning 1x per maand
- bestuur + fractie 1 x per 2 maand

Het bestuur en de fractie komen zo nodig vaker bijeen.

Ook in 2007 werd op 13 januari de jaarlijkse Nieuwjaarsreceptie gehouden en op 12 april 2007 vond de Algemene Ledenvergadering plaats waarin het jaarverslag van 2006 en het jaarplan van 2007 werden vastgesteld.

7. De raadsfractie

De raadsfractie bestond in 2007 uit 3 raadsleden en 2 fractie-medewerkers. De fractie behaalde in 2007 een aantal belangrijke resultaten. Zo werd er o.a. bereikt dat er bij nieuwbouwplannen een vast percentage wordt gereserveerd voor sociale woningbouw. Na het aftreden van de huidige fractieleden per 1 januari 2008, zullen 3 nieuwe fractieleden acte de presence geven.

De fractie wordt ondersteund door een hulpfractie bestaande uit 2 leden. Die ondersteuning kan verschillende vormen hebben. Voorbeelden daarvan zijn:

- relevante raadstukken bestuderen
- andere literatuur doornemen
- interessante punten doorgeven aan de fractieleden
- commissievergaderingen bijwonen
- vragen van fractieleden over ingewikkelde juridische en wettechnische vraagstukken beantwoorden
- meedenken over te stellen vragen
- voorlichtingsavonden bezoeken
- gesprekken voeren met groepen en individuen die bij de fractie aankloppen
- representatieve activiteiten

Ed Belt

Financieel verslag 2007

Ontvangsten

Reguliere bijdrage landelijke partij	3.941,38
Verkoop	27,50
Presentiegelden raadcommissies	2.940,16
Fractievergoeding 2007	1.950,00
Rente	53,47
Subtotaal	8.913,51
Nog te vorderen 2007	131,40
Totaal	9.044,91

Uitgaven

Reiskosten	407,56
Organisatie- en kantoorkosten	1.652,27
Kosten raadsfractie	1.790,75
Kosten scholing	(-3.80)
Kosten campagnes, acties	712,74
Subtotaal	4.559,53
Nog te betalen uit fractievergoeding	1.800,00
Nog te betalen diversen 2007	254,04
Totaal aan uitgaven	6.613,57
Ten gunste van eigen vermogen / resultaat	2.431,34
Totaal	9.044,91

We kiezen ervoor om nog te vorderen en te betalen bedragen 2007 in het overzicht op te nemen, ook al valt de daadwerkelijke betaling of ontvangst pas in 2008.

De afdeling heeft een gezonde financiële basis en kan vlot declaraties voldoen. Er is voldoende armslag voor acties. We zijn het jaar geëindigd met een positief resultaat van 2.431,34 euro.

Onze afdelingsbalans per 31/12/07 ziet er als volgt uit:

Activa		Passiva	
Nog te vorderen	131,40	Nog te betalen	2.054,04
Giro rek. Cour.	7.326,21	Algemene reserve	5.333,54
Giro Plus-rek.	9.953,47	Res. fractiegelden	10.050,00
Kas	26,50		
	17.437,58		17.437,58

Bij de SP hanteren we het principe: dat kosten die gemaakt zijn voor de partij gedeclareerd kunnen worden bij de penningmeester.

Declaraties dienen uiterlijk een maand na afloop van een kwartaal ingediend te worden. Als voorbeeld: declaraties betreffende de periode januari tot en met maart 2008 dienen uiterlijk 30 april 2008 ingediend te worden. Dit om te voorkomen dat we aan het eind van het jaar met allerlei financiële verrassingen worden geconfronteerd.

Tijdens de ALV zijn de financiële stukken ter inzage voor de leden aanwezig.

Joke Derks, penningmeester



Jaarverslag van de Hulpdienst

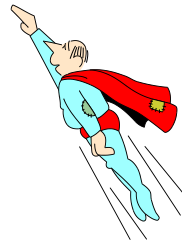

Lenne Giessen, onze hulpdienst medewerker moest het afgelopen jaar in totaal 68 keer in actie komen. Hieronder een kort overzicht van de vragen en het aantal. Op sommige vragen is Lenne meerdere keren in actie gekomen van daar het verschil.

Hulpvragen 2007 Hupdienst Zutphen	
Vragen	Aantal
Hulp traject naar UWV i.v.m. autisme	01
UWV cliënt niet eens met keuringsrapport Wordt door UWV herzien	01
Contact met juridisch loket	01
Contact met MEE in Doetinchem en Den Haag	01
Aanvraag begeleiderkaart NS	01
Contacten over WMO diverse gemeenten	03
Contacten met sociale dienst diverse onderwerpen	15
Belastingaangiftes	09
Contacten met advocaat (alimentatie)	05
Helpen met ordenen administratie en uitleg over papieren	11
Bezwaarschriften	05
Diverse telefonische adviezen	05
Aanvraag verlaging stoeprand (i.v.m. scootmobiel) incl. bezwaar (aangebracht)	01
Helpen bij het invullen van diverse papieren	04

Bovenstaande hulpvragen zijn door Lenne afgehandeld waarvoor onze hartelijke dank.

Gezien het aantal hulpvragen wil het huidige bestuur de hulpdienst graag uit breiden met een aantal medewerkers. Ook willen we het telefonisch spreekuur opnieuw instellen.

In de meeste gevallen hebben wij de vragen naar tevredenheid kunnen beantwoorden en ervoor gezorgd dat de hulpvragers geholpen werden. Soms lukte dat niet, maar ook wij zijn mensen en kunnen geen ijzer met handen breken.

Heeft u ook een hulpvraag of wilt u voor iets anders de SP afdeling Zutphen iets vragen, aanbieden, of wilt u inlichtingen hebben, bel gerust met 0575-510547 of mail naar hulpdienst-zutphen@sp.nl .

Verslag van de fractie

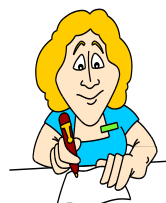

Jaarverslag fractie

De fractie heeft hard gewerkt en er is veel bereikt waar de SP trots op mag zijn. Wij betreuren het dat de 3 raadsleden die in 2005 hun werkzaamheden zijn gestart inmiddels zijn vertrokken, maar een feit is dat het conflict qua resultaten geen verlies heeft geleden. (Deze 3 raadsleden zijn inmiddels vervangen door: Hans Kusters, Corrie van Hoogmoed en Herman Torgensen).

Zo'n 25 onderwerpen komen per maand op de politieke agenda voor. Het gaat te ver om deze allemaal in dit jaarverslag te benoemen. Een kleine bloemlezing:

Betaalbaar wonen

Het grootste succes is zonder meer het initiatiefvoorstel betaalbaar wonen dat de SP samen met de GL en het CDA door de raad heeft gekregen. De PvdA was in eerste instantie tegen het plan, maar ging uiteindelijk met tegenzin overstag. Dankzij dit initiatiefvoorstel komen er in de toekomst meer sociale woningen in Zutphen.

Hanzehof en Berkelstroom

De Hanzehof en de SP zullen op bestuurlijk niveau geen goede vrienden worden. Ook in 2007 heeft deze cultuurtempel meer geld ontvangen dan was gepland. De raad besloot om extra geld vrij te maken voor achterstallig onderhoud en was bereid sponsorgelden voor te financieren. Toch alles bij elkaar een bedrag van € 935.000. Door de verbouwing van de Hanzehof moesten vaste huurders het veld ruimen. Ook de lokale omroep "Berkelstroom FM" (BFM) valt onder die categorie. Het college had geen geld over voor de huisvesting van BFM. Dankzij de inzet van de SP is er goede huisvesting voor BFM gerealiseerd.

WMO

De invoering van de WMO is door de fractie kritisch gevolgd. In december heeft de SP daar schriftelijke vragen over gesteld. Vooral de huishoudelijke zorg blijkt een groot pijnpunt te zijn.

Voedselbank

De fractie heeft zich ingespannen voor de huisvesting van de voedselbank. Het college van B&W voelt zich niet verantwoordelijk voor de financiering van de huisvesting, omdat het een particulier initiatief is. Op dit moment heeft de voedselbank nog huisvesting. Jammer dat deze voorziening nodig is. Als SP moeten we er naar streven dat de voedselbank in de toekomst niet meer noodzakelijk is.

Lopende zaken

De ontwikkelingen van de Mars en de revitalisering van het Waterkwartier zijn door de fractie kritisch gevolgd. In 2008 zal de vernieuwde fractie daar zeker aandacht aan gaan besteden.

Ook Diftar is een aandachtspunt dat we kritisch moeten volgen. De tarieven zijn volgens de berekening van de fractie veel te hoog en ook daar zal de nieuwe fractie zich mee bezig houden.

De IJsselsprong, de schuldsanering en het hondenpoepbeleid zijn onderwerpen die in 2007 aan de orde zijn geweest en die zeker in 2008 nog op de politieke agenda zullen terugkomen.

Namens de fractie,
Dick Westerveld

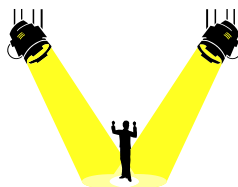

Jaarplan 2008 bestuur

Voor het jaar 2008 heeft het bestuur de volgende plannen:



1. *Scholing "Heel de mens" voor alle leden*

In het jaar 2008 en 2009 zullen er in totaal 11 scholingsavonden worden georganiseerd. De cursus is bestemd voor alle afdelingsleden die een functie vervullen, of gaan vervullen, dus voor iedereen. "Heel de mens" is het beginselprogramma van de SP en de cursisten zullen geschoold worden in het voeren van discussies over het partijprogramma van de SP.

2. *Versterking van de kerngroep*

Op dit moment hebben we voldoende mensen in het bestuur en de fractie om de afdeling te runnen, maar als we in 2010 bij de volgende gemeenteraadsverkiezing opnieuw verdubbelen, hebben we 3 extra fractieleden nodig.

Verder zijn wij op zoek naar een coördinator voor de hulpdienst. In het komende jaar willen we de kerngroep uitbreiden en meer mensen actief maken.

3. *Nieuwe en oude leden thuis bezoeken*

In 2007 werden nieuwe leden altijd thuis bezocht. In het komende jaar zetten we deze activiteit voort. Ook zullen we alle "oude" leden met een bezoek vereren.

4. *Een sterke fractie formeren*

Ook zij wij op zoek naar mensen die de fractie willen ondersteunen en naar mensen die de SP in de gemeenteraad willen vertegenwoordigen.

5. Meer hulpdienst medewerkers

Wij gaan in 2008 de hulpdienst versterken door hulpdienstmedewerkers op te leiden, zodat we ook weer spreekuren kunnen organiseren.

6. De SP zichtbaar onder de mensen is

- De SP staat iedere maand op de markt.
- Wij trekken de buurten in om te horen wat er onder de mensen leeft.
- Daar waar nodig gaan we actie voeren

7. De juiste man/vrouw op de juiste plaats

Het bestuur biedt mensen die actief willen worden de juiste opleiding aan. Om teleurstellingen te voorkomen gaat aan het volgen van een opleiding een intensief kennismakingsgesprek vooraf.

Het Bestuur

Algemene gegevens

Socialistische Partij afdeling Zutphen
Algemeen telefoonnummer: 0575-510547

BESTUUR

Voorzitter

Johan Oonk – Weg naar Laren 68 - 7203 HN – Zutphen
Tel. 0575 - 510547 – E-mail: zutphen@sp.nl

Secretaris

Ed Belt - Kerkhofweg 19 - 7231RH - Warnsveld
Tel. 0575-526800 – E-mail: secretariaatzutphen@sp.nl

Penningmeester

Joke Derks - Weg naar Laren 118 - 7203 HP - Zutphen
Tel. 0575– 542209 - E-mail: jmderks01@hetnet.nl

Organisatiesecretaris

Hans Kusters - Stokebrand 166 - 7206 EK - Zutphen
Tel. 0575 - 524707 - E-mail: gita22@xs4all.nl

Bestuurslid / Webmaster

Herman Torgensen - Spoordijkstraat 39 - 7205 BK - Zutphen
Tel. 0575 - 512434 - E-mail: webmasterzutphen@sp.nl

Algemeen bestuurslid / verspreiden tribune

Johan Altena

Algemeen bestuurslid / bezoeken leden

Gerrit Tijhof

Algemeen bestuurslid

Marianne Oonk

Folderaars

In totaal 40 leden

Tribunebezorgers

In totaal 13 leden



FRACTIE

Fractievoorzitter

Hans Kusters - Stokebrand 166 - 7206 EK - Zutphen
Tel. 0575 - 524707 - E-mail: h.kusters@raad.zutphen.nl

Fractieleden

Corrie van Hoogmoed-Lammerstraat 22-7204 GL-Zutphen
E-mail: c.vanhoogmoed@raad.zutphen.nl
Herman Torgensen - Spoordijkstraat 39 - 7205 BK - Zutphen
Tel. 0575 - 512434 - E-mail: h.torgensen@raad.zutphen.nl

Fractiemedewerker

Dick Westerveld – Berkenlaan 245 - 7204 EJ – Zutphen
Tel. 0575-515680 E-mail: d.westerveld@tiscali.nl

TOMATENKRANT

Redactieadres: Kerkhofweg 19 – 7231 RH – Warnsveld
Tel. 0575-526800 - E-mail: ebelt@planet.nl

HULPDIENST

Coördinator

Vacant - E-mail: hulpdienstzutphen@sp.nl

Medewerker

Lenne Giessen E-mail: hulpdienstzutphen@sp.nl

MARKT

Coördinator

Wim Musch - Voorsterallee 90 - 7203 DR - Zutphen
Tel. 0575 - 513921 - E-mail: wim.musch@gmail.com

Medewerkers

Annie Altena
Egbert Huttinga
Hans Kusters
Engbert Gründemann
Marianne Oonk
Dick Westerveld

Johan Altena
Ed Belt
Herman Torgensen
Lenne Giessen
Adriaan van Gelder

